



Governo do Distrito Federal
Agência Reguladora de Águas, Energia e Saneamento Básico do Distrito Federal
Superintendência de Abastecimento de Água e Esgoto
Coordenação da Qualidade do Atendimento

Relatório de Fiscalização - ADASA/SAE/COQA

RELATÓRIO DE VISTORIA E FISCALIZAÇÃO
Fiscalização Direta - Recurso de Revisão de Usuário
Superintendência de Abastecimento de Água e Esgoto - SAE
Nº 06/2025

1. IDENTIFICAÇÃO DA ADASA

ADASA: Agência Reguladora de Águas, Energia e Saneamento Básico do Distrito Federal.
Endereço: Setor Ferroviário – Parque Ferroviário de Brasília – Estação Rodoferroviária, Sobreloja – Ala Norte – CEP: 70631-900 – Brasília-DF.
Telefone: (61) 3961-4900

2. IDENTIFICAÇÃO DO PRESTADOR DE SERVIÇOS

CAESB – Companhia de Saneamento Ambiental do Distrito Federal
Endereço: Centro de Gestão de Águas Emendadas – Av. Sibiruna – Lotes 13/21 – Águas Claras – CEP: 71928-720 – Brasília-DF.

3. DADOS DA AÇÃO FISCALIZATÓRIA

| | |
|-----------------------------|--|
| Tipo | Fiscalização direta |
| Localidade | PMDF - Polícia Militar do Distrito Federal - 16º Batalhão - Localizado no SNO, AE 03, SOF CJ A, Lote 02 - Brazlândia - Distrito Federal. |
| Data da ação fiscalizatória | 08/08/2025 |

4. OBJETIVO

O objetivo dessa ação foi averiguar "*in loco*" indícios que comprovassem a suposta infração cometida pela PMDF - 16º Batalhão de Brazlândia, quando foi multada pela equipe da Caesb pela infração "Fornecimento de água a terceiros", conforme descrito no TOI - Termo de Ocorrência de Irregularidade nº 86905, em análise como Recurso de Revisão processo nº 00197-00002349/2025-83 nesta Superintendência.

5. METODOLOGIA

Tipo: Fiscalização direta.
Fiscalização no local, após recebimento de Recurso de Revisão oriundo da Caesb (00092-00000626/2025-09), para investigar e apurar detalhes que contribuíssem na composição de provas para a resolução do conflito.

6. DA FISCALIZAÇÃO REALIZADA PELA CAESB

No dia **05/08/2024**, em fiscalização no imóvel do 16º Batalhão da PMDF, situado à SNO, AE 03, SOF CJ A, Lote 02 - Brazlândia - Distrito Federal, a Caesb informou que foi detectada a infração de derivação de tubulações da instalação predial de água (Lote 02 - **inscrição 135.258-1**, cat. Público - ativa - hidrômetro nº **Y19N279201**) para suprir outro imóvel (Lotes 04-06-08, **inscrição 270.346-7** - cat. comercial - inativa - hidrômetro nº **A78L006279**). A infração foi registrada por fotos.

Devido a gravidade do fato, no dia foi lavrado o Termo de Ocorrência de Irregularidade - TOI nº 86905, autuando o usuário. A infração foi caracterizada como "*Revenda ou abastecimento de água a terceiros*", prevista no item 13. do Anexo I, Tabela 1 – Infrações Referentes ao Serviço de Abastecimento de Água e de Esgotamento Sanitário - Resolução Adasa n.º 13/2012.

A Caesb emitiu também o TOI nº 88384, concedendo 15 dias de prazo para a correção do problema encontrado.

No dia **05/02/2025**, por meio da OS 2710630112446001, a Caesb regularizou a situação, instalando o hidrômetro nº **Y23SG2251510** na inscrição 270346-7 (lotes 04-06-08).

A emissão da Notificação de Infração à PMDF se deu em **06/02/2025**, concedendo ao reclamante os prazos para o seu direito de defesa, recurso e recurso de revisão, conforme doutrinado na Resolução Adasa nº 03/2012.

7. DA FISCALIZAÇÃO REALIZADA PELA ADASA ACOMPANHADA PELA PMDF

Em **30/06/2025**, a Superintendência de Abastecimento de Água e Esgotamento Sanitário - SAE/Adasa recebeu o processo de Recurso de Revisão oriundo da Caesb n.º 00092-00000626/2025-09 que trata de aplicação de penalidade ao usuário PMDF - Polícia Militar do Distrito Federal - 16º Batalhão, inscrição n.º 1352581. O usuário impetrou seu recurso junto à Caesb e este foi enviado à Adasa informando em suas alegações (174492930 fls. 64-70) o que se segue:

- a) *A ausência de responsabilidade técnica e jurídica da PMDF pelas irregularidades apontadas;*
- b) *O cerceamento de defesa decorrente da recusa da CAESB em realizar a vistoria conjunta;*
- c) *A insuficiência probatória da Caesb, que não comprovou a autoria das supostas irregularidades;*
- d) *A responsabilidade objetiva do locador quanto às condições estruturais pré-existentes.*

Com o intuito de complementar as informações, a Caesb foi indagada pela Adasa/SAE por intermédio do Ofício 51 (177508745) para que trouxesse aos autos, maiores detalhes que pudessem ajudar na análise do conflito, como titularidade e histórico de consumo das duas inscrições envolvidas, laudos ou testes que comprovassem o alegado, entre outras informações.

A Caesb respondeu pelo Despacho (179148079) que:

"Diante da solicitação pelo OFÍCIO N° 51/2025, que solicita informações complementares acerca dos procedimentos adotados na inscrição n° 135258-1. Destacamos:

*- Ordem de fiscalização aberta para verificar possível irregularidade no abastecimento do imóvel, constato em 05/08/2024, no momento da vistoria fornecimento de água a terceiros, a inscrição **1352581** está fornecendo água para a home center coluna (inscrição **2703467**) o subtenente Adriano acompanhou a vistoria e assinou a notificação.*

- Há registro do aumento do consumo registrado a partir da referência do mês de 02/2024.

- Pela análise de registro do sistema Gcom da Caesb não foi identificado, nenhum atendimento de vistoria solicitada formalmente pela PMDF, muito embora que o usuário configurar na empresa como cliente especial, a forma de solicitação pode ter sido realizada pelo sistema SEI GDF, que não é encaminhado diretamente a área de fiscalização.

- Pelo atendimento da OSF 2710630102463909, em 07/03/2025, constatou que o cliente cumpriu a norma da Caesb, não está mais fornecendo água a terceiros.

- O registro de provas por fotos que compõe o processo, constata tubulações e mangueiras dispersas, mas não concluem a interligação dos sistemas.

*- O imóvel na inscrição n° **270346-7**, que estava sendo fornecido, em 05/08/2024, por meio da OSF 2710630062480916, foi constatado o imóvel habitado, foi aplicado prazo de 15 dias para solicitar nova ligação de água para o imóvel, pelo TOI 88150. houve visorias de adequação do padrão da ligação de água, sendo a mesma regularizada apartir de 03/2025."*

Paralelamente, em **08/08/2025**, a equipe da Adasa formada pelos servidores J.F.S., matrícula 260.016-1, C.M.A., matrícula 286.203-4, os colaboradores F.D.C., matrícula 20673 e R.C.S., matrícula 20730, dirigiram-se ao local por volta das 10 horas, quando foram recebidos pelo SGT PM M.P.F. e o 1º SGT RR PTTC M. R. P. F. para a realização de vistoria conjunta no local. Destaca-se que ambos são engenheiros civis e foram os responsáveis pela elaboração do Parecer Técnico n.º 14/2025 - PMDF/DINFRA/SAP, inserido aos autos (174492930 fls. 45 a 49).

Inicialmente a equipe se dirigiu ao Lote 02 - inscrição 135258-1, quando foram averiguadas os limites internos da unidade, as instalações, o hidrômetro n.º **Y19N279201 (trocado pelo hidrômetro Z24SG2910349)** que abastece toda a unidade, inclusive a reserva técnica para emergências, localizada no piso superior da edificação, porém sem indicativo de capacidade de armazenamento.



Imagem 01: Possível delimitação dos Lotes de 02 a 08

Dando seguimento à vistoria, a equipe se dirigiu aos lotes 04-06-08, inscrição 270346-7, onde constatou a presença do hidrômetro nº Y23SG2251510, que segundo informações da Caesb, teria sido instalado em **05/02/2025** (imagem 03). A imagem extraída do Google Maps abaixo (imagem 02), datada de **agosto de 2024** mostra claramente no recorte da imagem a ausência do hidrômetro na caixa para o registro do consumo da unidade, indicando que a inscrição estaria realmente desativada. Essa informação pode ser ratificada na Imagem 02 abaixo, extraída do seguinte link do Google Maps: <https://maps.app.goo.gl/wXiPSesaegDi1Lg49>

Conforme as informações acima, a prestadora tinha ciência da irregularidade constatada para a inscrição 270346-7 desde **08/2024** e, mesmo assim, não adotou as **providências cabíveis** em tempo hábil. Por esse motivo, a SAE irá questionar posteriormente à Caesb, podendo essa situação ser objeto de **Termo de Notificação (TN) passível de advertência ou multa por descumprimento contratual**.

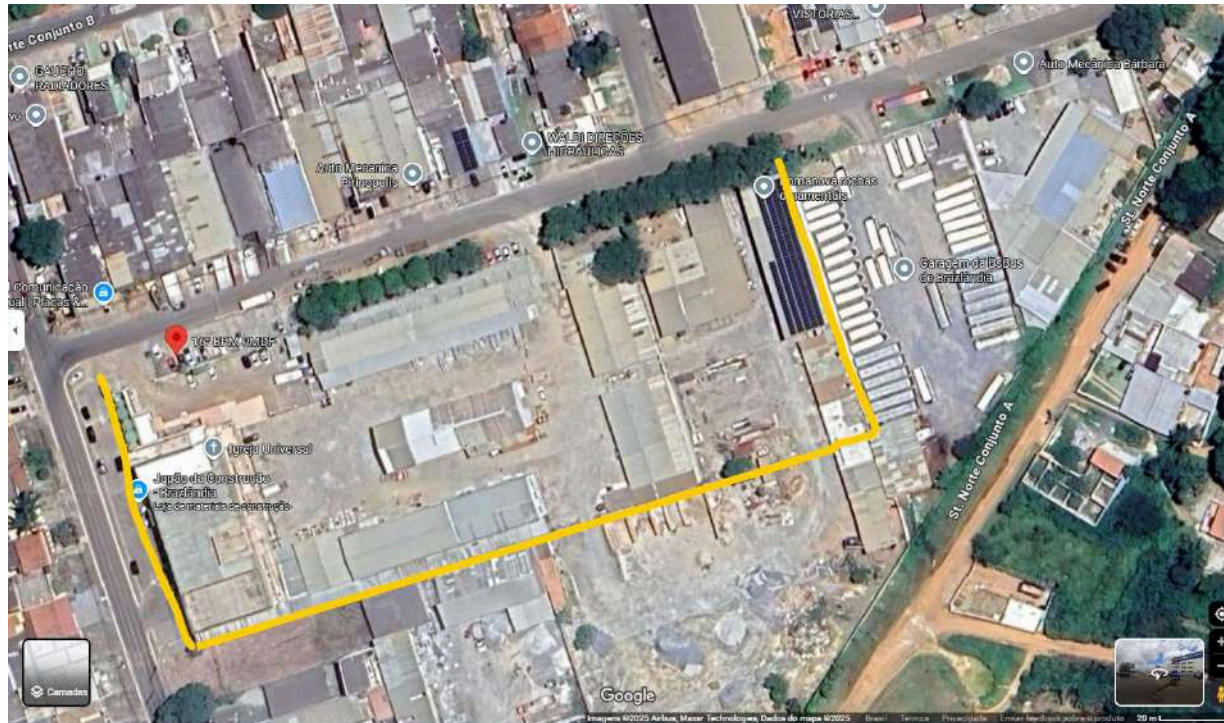

Imagem 02: Fachada lateral dos lotes 04-06-08 em **08/24**, sem a presença de hidrômetro na caixa. (Fonte: Google Maps) / **Imagem 03:** Presença do hidrômetro ativo após fiscalização Caesb.



Imagem 04: Detalhe do hidrômetro nº Y23SG2251510 instalado no muro dos lotes 04-06-08 / **Imagem 05:** Novo hidrômetro nº Z24SG2910349 instalado no interior da unidade da PMDF - lote 02, em julho/2025 no lugar do Y19N279201.

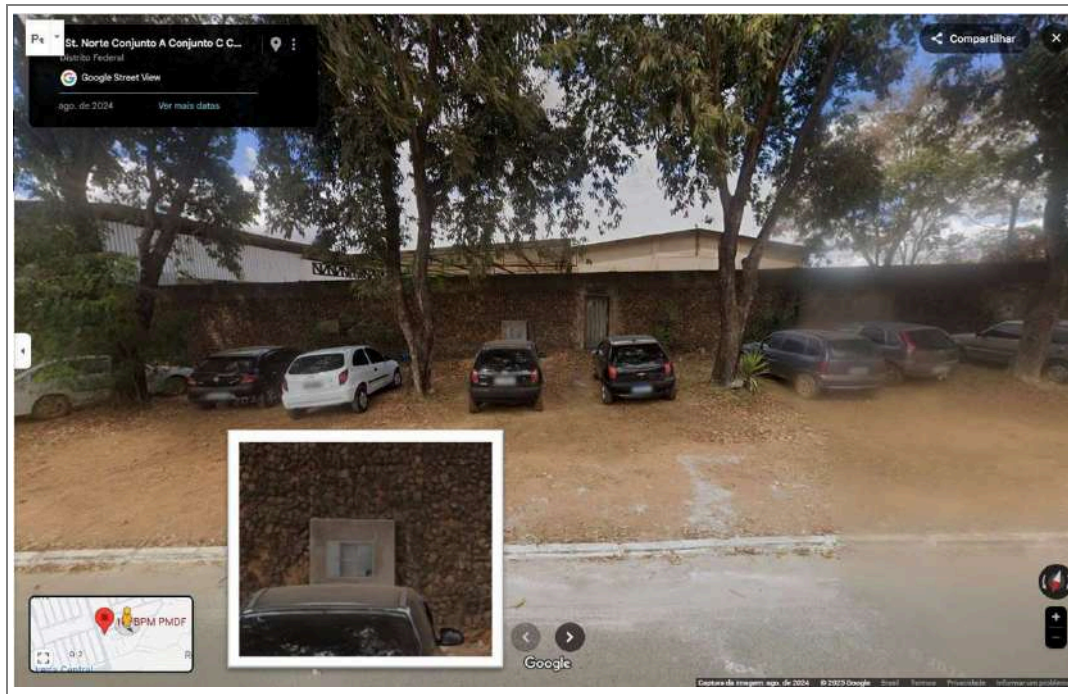

Imagem 06: Lote 02 - Prédio compartilhado entre PMDF e Japão da Construção / **Imagem 07:** Edificação no lote 04-06-08 com encanamento exposto e ligação para caixa d'água.



Imagem 08: Entrada da reserva técnica (reservatório) de água emergencial / **Imagem 09:** Localização da reserva técnica de água do Lote 02 - piso superior

Por fim, a equipe se dirigiu ao Home Center Japão da Construção, situada nos fundos/lateral do Lote 02, com o intuito de identificar a localização do hidrômetro que teoricamente faria a medição do consumo de água da empresa. A equipe foi recepcionada pelo supervisor no local que informou que teria conhecimento de que o consumo da loja seria registrado no hidrômetro dos Lotes 04-06-08. Diante da estranheza da informação, foi solicitado ao representante a cópia de uma fatura mensal para certificar se haveria algum tipo de irregularidade envolvendo as inscrições 135.258-1 e 270.346-7.

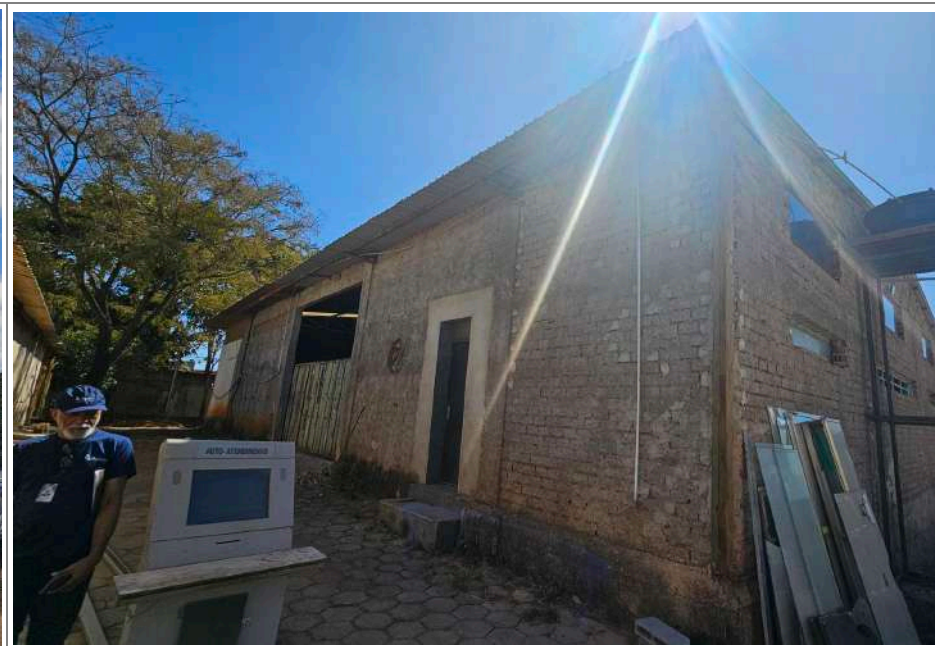
Com a fatura em mãos, foi possível identificar que a empresa Home Center Japão da Construção não possui hidrômetro próprio para a medição de seu consumo, pois a fatura se referia aos lotes 04-06-08 e não ao lote 02 (178562253) onde a empresa está localizada.

De acordo com a Resolução Adasa nº 14/2011:

"Art. 78. A prestação dos serviços públicos de abastecimento de água e de esgotamento sanitário é negócio jurídico de natureza contratual, que vincula o prestador de serviços e o usuário contratante.

Art. 79. A prestação dos serviços públicos de abastecimento de água e de esgotamento sanitário será realizada mediante contrato específico ajustado entre as partes ou mediante contrato de adesão, nos termos do Anexo V.

(...)

§ 5º O usuário que promover a conexão de unidade usuária à rede pública de distribuição de água ou coletora de esgotos sanitários do prestador de serviços, ainda que à revelia deste, se submete às condições desta resolução e do contrato de adesão, sem prejuízo das penalidades decorrentes da infração."

8. DAS CONSTATAÇÕES

Ao final da vistoria conjunta entre Adasa e PMDF, após averiguações visuais e documentação apresentada, chegou-se às seguintes constatações:

- Aparentemente, existem no local, três entidades, sendo 2 comerciais e 1 pública, que exercem as suas atividades sem a delimitação definida de seus lotes, sendo que a PMDF e o Home Center Japão da Construção dividem o lote 02 (inscrição 135.258-1) e outra empresa/atividade não identificada, que se localiza nos lotes 04-06-08 (inscrição 270.346-7) com o nome na fatura da Caesb denominado "Colunas HC";
- Ao que tudo indica, antes da ativação em **05/02/2025** do hidrômetro da inscrição inativa nº 270.346-7, localizado na lateral do muro do lote 04-06-08 (imagem 03), as três entidades funcionavam com uma mesma fonte de água, registrada por um único hidrômetro ativo, localizado no lote 02 (imagem 05 - inscrição nº 135.258-1);
- No lote 02, não existe desmembramento de hidrômetro entre a PMDF e o Home Center Japão da Construção.
- Aparentemente, mesmo com a individualização dos lotes 04-06-08, a PMDF como titular dos serviços do lote 02 junto à Caesb, permanece fornecendo água para o Home Center Japão da Construção e arcando com o pagamento integral das faturas mensais.

- e) A reserva técnica de água (reservatório em formato retangular) localizada no último andar do predio e sem indicativo de capacidade de armazenamento, estaria sendo compartilhada entre a PMDF e o Home Center (178577859 fotos 02; 04-05);
- f) Em conversa, o SGT PM M.P.F. relatou que as faturas de água recebidas mensalmente pela PMDF no lote 02, vinham com um valor de aproximadamente R\$ 4.000,00 (quatro mil reais) e que após a ativação do hidrômetro no lote 04-06-08 as faturas se reduziram para aproximadamente R\$ 1.000,00 (um mil reais) mensais. Percebe-se então a possível caracterização de derivação clandestina de água que onerava as faturas da PMDF e que foi cessada após a individualização dos lotes 02 e 04-06-08.
- g) Por sua vez, de acordo com o relato da pessoa responsável pelo Home Center e a fatura apresentada por ele (178562253), observou-se que o Home Center, mesmo estando localizado no lote 02, estaria arcando com o pagamento das faturas dos lotes 04-06-08, onde funciona uma atividade/empresa não identificada no momento da vistoria;
- h) As instalações hidráulicas para o fluxo de água nos lotes 04-06-08 são precárias, não obedecem as normas e padrões ABNT, com canos interligados de maneira amadora e expostos à ação do tempo e de vandalismo, como mostra o registro fotográfico (178577859 fotos 10 e 11);
- i) Não se percebeu visualmente, nenhum tipo de cano, ligação ou registro aparente que comprovasse a conexão flagrante entre o lote 02 e os lotes 04-06-08.
- j) A informação de consumo do hidrômetro Y19N279201 (Lote 02) trazida pela Caesb em seu Relatório de Fiscalização 179149958 (fl.02) confirma o aumento de consumo fora do padrão entre os meses de 02/2024 e 06/2025, caracterizando a distribuição de água para outro imóvel.
- k) Conforme relatório (179149958 fls. 02), no mês de julho de 2025, no lote 02 (inscrição 135.258-1) houve a troca do hidrômetro Y23SG2050873 pelo hidrômetro Z24SG2910349.

9. **DAS RECOMENDAÇÕES**

- a) O responsável pelo Home Center Japão da Construção foi orientado pela equipe da Adasa a solicitar o desmembramento de sua unidade com a instalação de um hidrômetro para individualizar o consumo do Home Center, separando-o do consumo da PMDF;
- b) Aos representantes da PMDF, que consta como titular dos serviços junto à Caesb, foi orientado a buscar o ressarcimento do valor da multa aplicada junto ao proprietário ou o responsável técnico pelas interligações e conexões erradas de água do local;
- c) Foi recomendado à PMDF e ao Home Center que busquem uma solução para a individualização da reserva técnica de água que hoje é compartilhada para ambos os prédios por um mesmo reservatório (Imagens 08 e 09).

"Brasília - Patrimônio Cultural da Humanidade"
SAIN Estação Rodoferroviária de Brasília, S/N - Bairro Asa Norte - CEP 70631900 -
Telefone(s):
Site - www.adasa.df.gov.br



Foto 01: Lote 02 – PMDF / Japão da Construção



Foto 02: Piso superior – reserva técnica



Foto 03: Acesso à PMDF



Foto 04: Acesso à reserva técnica



Foto 05: Interior do acesso à reserva técnica



Foto 06: Hidrômetro instalado no Lote 02 – PMDF





Foto 07: Interligação de canos que abastecem os alojamentos, banheiros, lavagem de veículos e caixa d'água interna – PMDF



Foto 08: Vista lateral do prédio da PMDF – banheiros e salas



Foto 09: Lote 04-06-08 – fachada lateral com hidrômetro



Foto 10: Lote 04-06-08 – ligação com canos expostos



Foto 11: Vista interna do lote 04-06-08: canos e ligações expostas





Imagens extraídas do Google Maps na data de agosto de 2024 – ausência de Hidrômetro na caixa – hidrômetro desativado.

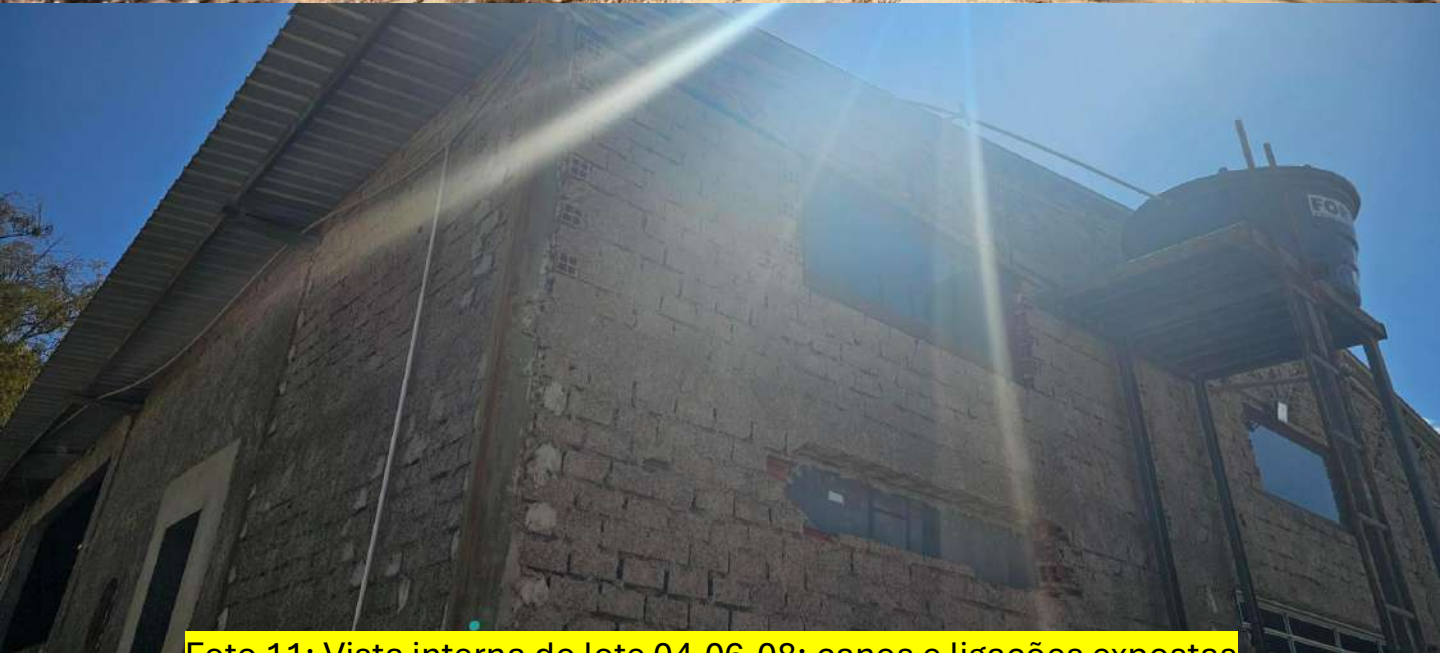
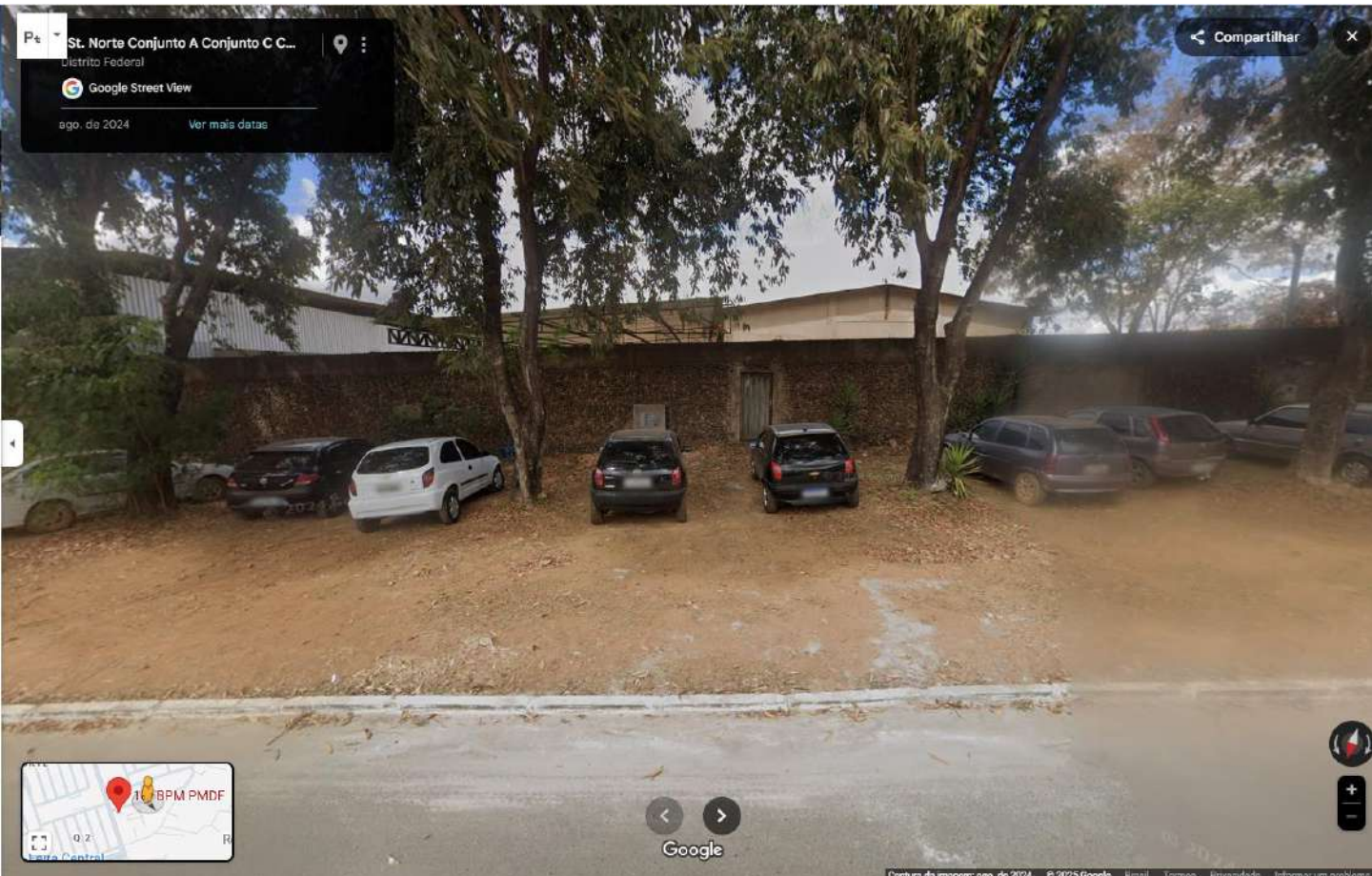
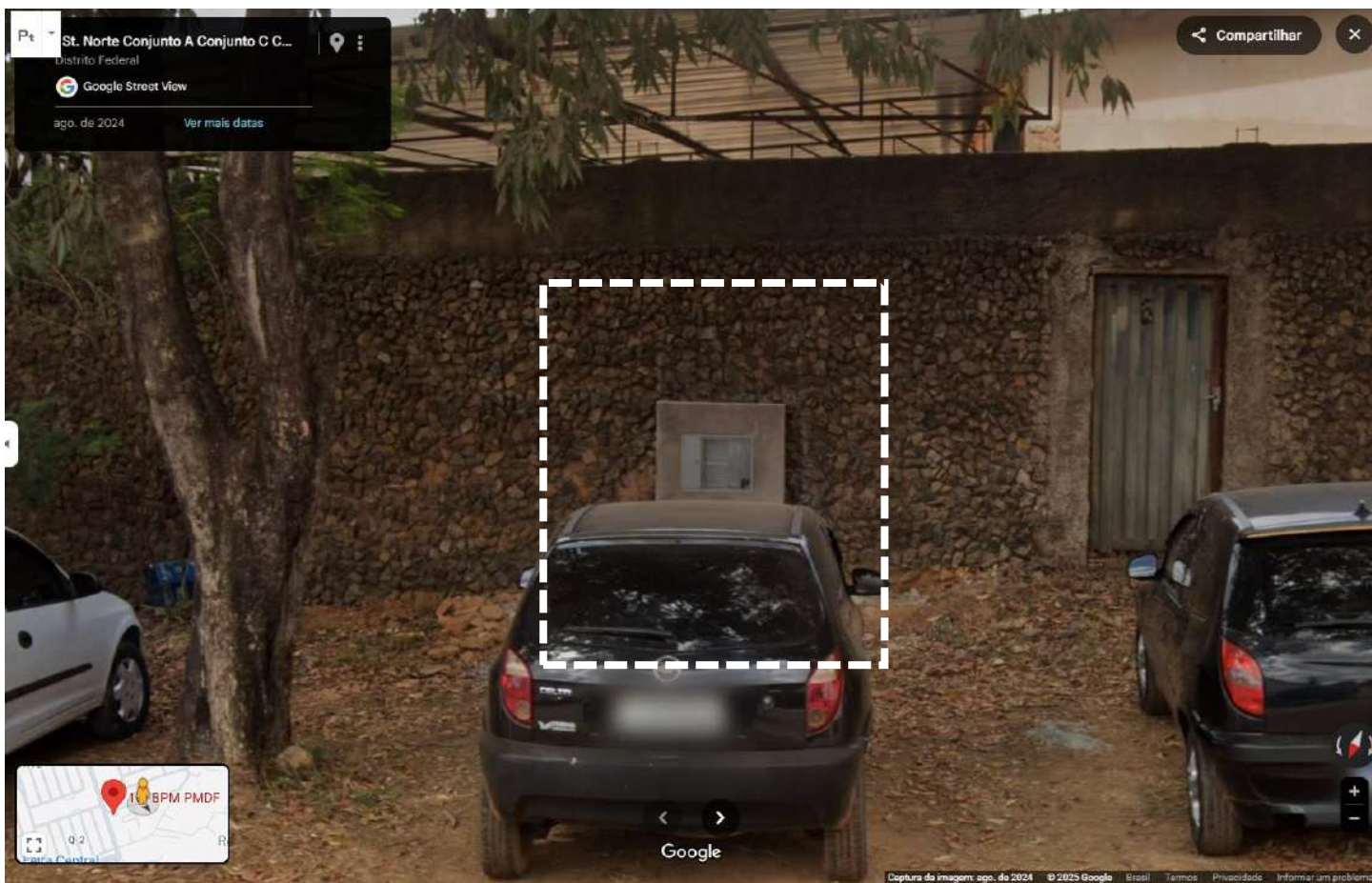



DIRETORIA DE COMERCIALIZAÇÃO

Superintendência de Comercialização - CAC

Gerência de Faturamento - CACF

Coord. de Fisc. e Detec. de Irreg. de Água- CACFF

Acompanhamento do Imóvel - Inscrição: 1352581

Recurso revisão de multa PMDF

| | | | |
|------------|--------------------------------------|--------|---|
| 11/10/2024 | Inf Tramitação Processo de Autuação | 536970 | Dossiê completo. |
| 03/10/2024 | Alteração cadastral cliente especial | 0 | Agrupado na data: 03/10/2024 16:19. Cod. Órgão: 4190 Órgão Interno: 1 Ref.: 10/2024 Valor Total da Fatura: 669176.44 Valor Total Inscrição: 4099.08 |
| 05/09/2024 | Alteração cadastral cliente especial | 0 | Agrupado na data: 05/09/2024 16:38. Cod. Órgão: 4190 Órgão Interno: 1 Ref.: 09/2024 Valor Total da Fatura: 692470.23 Valor Total Inscrição: 3084.26 |
| 07/08/2024 | Registra abertura de OS-PREAT | 506931 | Atendimento Aberto: 2024080732841183; Imediato: Não; Serviço: 8400108011312 |
| 07/08/2024 | Inf Autuação | 506931 | Cliente autuado pela infração: Revenda ou abastecimento de água a terceiros - Fornecimento. TOI Nº: 86905. |
| 05/08/2024 | Alteração cadastral cliente especial | 0 | Agrupado na data: 05/08/2024 16:40. Cod. Órgão: 4190 Órgão Interno: 1 Ref.: 08/2024 Valor Total da Fatura: 685903.56 Valor Total Inscrição: 4951.88 |
| 05/08/2024 | Registra abertura de OS-PREAT | 533882 | Atendimento Aberto: 2024080532822997; Imediato: Não; Serviço: 8400108011312 |

- Ordem de fiscalização aberta para verificar possível irregularidade no abastecimento do imóvel, constato em 05/08/2024, no momento da vistoria fornecimento de água a terceiros, a inscrição 1352581 está fornecendo água para a home center coluna (inscrição 2703467) o subtenente Adriano acompanhou a vistoria e assinou a notificação.

Histórico de titularidade

Histórico de Titularidade do Imóvel

Pesquisar

Pesquisar por: ☒ Inscrição ☐ Pessoa Física ☐ Pessoa Jurídica

Inscrição:

Pesquisar

2 itens encontrados.

| Inscrição | Data Entrada ^ | Data Saida v | Nome | CPF/CNPJ | Resp. Financ. |
|-----------|----------------|--------------|--|-----------------|---------------|
| 1352581 | 21/06/2022 | | PMDF POLICIA MILITAR DO DISTRITO FEDERAL | 08942610000116 | Sim |
| 1352581 | 09/05/1994 | 21/06/2022 | CO-LUNAS MAT CONST LTDA | 086438197000120 | Não |

<<

<

1

>

>>

10 v

* O registro em vermelho indica o Responsável Financeiro.

Histórico de leituras

| Geração do Arquivo: 19/09/2025 | | | | | | | | | | Próxima Leitura: 23/09/2025 | | | | | | | |
|--------------------------------|---------|-----------------|---------|------------|--------|-------|------------|------------|------------|-----------------------------|---------------------|--------------------|-----------------------|----------------------|----------|-------------|--------------|
| | Ref | Data Leitura | Leitura | Ocorrência | Medido | Média | Lim Inf | Lim Sup | Exc Méd | Ativo | Tar Fixa Água | Tar Var Água | Tar Fixa Esgoto | Tar Var Esgoto | Total | Cons Fat | Hidrômetro |
| 0 | 08/2025 | 01/08/2025 | 54 | - | 27 | 99 | 49 | 168 | Não | Sim | 29,34 | 397,20 | 29,34 | 397,20 | 853,08 | 27 | Z24SG2910349 |
| 0 | 07/2025 | 01/07/2025 | 27 | - | 0 | 99 | 49 | 168 | Não | Sim | 29,34 | 659,09 | 29,34 | 659,09 | 1.376,86 | 42 | Z24SG2910349 |
| 0 | 06/2025 | 02/06/2025 | 259 | - | 101 | 99 | 49 | 168 | Não | Sim | 26,87 | 1.690,17 | 26,87 | 1.690,17 | 3.434,08 | 101 | Y23SG2050873 |
| 0 | 05/2025 | 02/05/2025 | 158 | - | 95 | 99 | 49 | 168 | Não | Sim | 26,71 | 1.570,35 | 26,71 | 1.570,35 | 3.194,12 | 95 | Y23SG2050873 |
| 0 | 04/2025 | 01/04/2025 | 63 | - | 0 | 99 | 49 | 168 | Não | Sim | 26,71 | 1.643,59 | 26,71 | 1.643,59 | 3.340,60 | 99 | Y23SG2050873 |
| 0 | 03/2025 | 05/03/2025 | 3566 | - | 41 | 105 | 52 | 157 | Não | Sim | 26,71 | 581,61 | 26,71 | 581,61 | 1.216,64 | 41 | Y19N279201 |
| 0 | 02/2025 | 03/02/2025 | 3525 | - | 108 | 103 | 51 | 154 | Não | Sim | 26,71 | 1.808,38 | 26,71 | 1.808,38 | 3.670,18 | 108 | Y19N279201 |
| 0 | 01/2025 | 02/01/2025 | 3417 | - | 104 | 102 | 51 | 153 | Não | Sim | 26,71 | 1.735,14 | 26,71 | 1.735,14 | 3.523,70 | 104 | Y19N279201 |
| 0 | 12/2024 | 02/12/2024 | 3313 | - | 106 | 100 | 50 | 170 | Não | Sim | 26,71 | 1.771,76 | 26,71 | 1.771,76 | 3.596,94 | 106 | Y19N279201 |
| 0 | 11/2024 | 01/11/2024 | 3207 | - | 119 | 97 | 48 | 164 | Não | Sim | 26,71 | 2.009,79 | 26,71 | 2.009,79 | 4.073,00 | 119 | Y19N279201 |
| 0 | 10/2024 | 01/10/2024 | 3088 | - | 118 | 94 | 47 | 159 | Não | Sim | 26,71 | 1.991,48 | 26,71 | 1.991,48 | 4.036,38 | 118 | Y19N279201 |
| 0 | 09/2024 | 02/09/2024 | 2970 | - | 92 | 93 | 46 | 158 | Não | Sim | 26,71 | 1.515,42 | 26,71 | 1.515,42 | 3.084,26 | 92 | Y19N279201 |
| 0 | 08/2024 | 01/08/2024 | 2878 | - | 143 | 88 | 44 | 149 | Não | Sim | 26,71 | 2.449,23 | 26,71 | 2.449,23 | 4.951,88 | 143 | Y19N279201 |
| 0 | 07/2024 | 01/07/2024 | 2735 | - | 58 | 90 | 45 | 153 | Não | Sim | 26,71 | 892,88 | 26,71 | 892,88 | 1.839,18 | 58 | Y19N279201 |
| 0 | 06/2024 | 03/06/2024 | 2677 | - | 103 | 88 | 44 | 149 | Não | Sim | 24,46 | 1.571,30 | 24,46 | 1.571,30 | 3.191,52 | 103 | Y19N279201 |
| 0 | 05/2024 | 02/05/2024 | 2574 | - | 110 | 84 | 42 | 142 | Não | Sim | 24,31 | 1.678,74 | 24,31 | 1.678,74 | 3.406,10 | 110 | Y19N279201 |
| 0 | 04/2024 | 01/04/2024 | 2464 | - | 90 | 83 | 41 | 141 | Não | Sim | 24,31 | 1.345,54 | 24,31 | 1.345,54 | 2.739,70 | 90 | Y19N279201 |
| 0 | 03/2024 | 01/03/2024 | 2374 | - | 110 | 80 | 40 | 136 | Não | Sim | 24,31 | 1.678,74 | 24,31 | 1.678,74 | 3.406,10 | 110 | Y19N279201 |
| 0 | 02/2024 | 01/02/2024 | 2264 | - | 93 | 78 | 39 | 132 | Não | Sim | 24,31 | 1.395,52 | 24,31 | 1.395,52 | 2.839,66 | 93 | Y19N279201 |
| 0 | 01/2024 | 02/01/2024 | 2171 | - | 85 | 78 | 39 | 132 | Não | Sim | 24,31 | 1.262,24 | 24,31 | 1.262,24 | 2.573,10 | 85 | Y19N279201 |
| 0 | 12/2023 | 01/12/2023 | 2086 | - | 85 | 77 | 38 | 130 | Não | Sim | 24,31 | 1.262,24 | 24,31 | 1.262,24 | 2.573,10 | 85 | Y19N279201 |
| 0 | 11/2023 | 01/11/2023 | 2001 | - | 82 | 77 | 38 | 130 | Não | Sim | 24,31 | 1.212,26 | 24,31 | 1.212,26 | 2.473,14 | 82 | Y19N279201 |
| 0 | 10/2023 | 02/10/2023 | 1919 | - | 81 | 78 | 39 | 132 | Não | Sim | 24,31 | 1.195,60 | 24,31 | 1.195,60 | 2.439,82 | 81 | Y19N279201 |
| 0 | 09/2023 | 01/09/2023 | 1838 | - | 86 | 79 | 39 | 134 | Não | Sim | 24,31 | 1.278,90 | 24,31 | 1.278,90 | 2.606,42 | 86 | Y19N279201 |
| 0 | 08/2023 | 01/08/2023 | 1752 | - | 80 | 78 | 39 | 132 | Não | Sim | 23,22 | 1.162,76 | 23,22 | 1.162,76 | 2.371,96 | 80 | Y19N279201 |
| 0 | 08/2023 | 01/08/2023 | 1752 | - | 80 | 78 | 39 | 132 | Sim | Não | 23,22 | 1.125,90 | 23,22 | 1.125,90 | 2.298,24 | 80 | Y19N279201 |
| 0 | 07/2023 | 01/07/2023 | 1672 | - | 77 | 78 | 39 | 132 | Não | Sim | 23,15 | 1.074,95 | 23,15 | 1.074,95 | 2.196,20 | 77 | Y19N279201 |
| 0 | 06/2023 | 01/06/2023 | 1595 | - | 78 | 78 | 39 | 132 | Não | Sim | 23,15 | 1.090,81 | 23,15 | 1.090,81 | 2.227,92 | 78 | Y19N279201 |
| 0 | 05/2023 | 02/05/2023 | 1517 | - | 67 | 80 | 40 | 136 | Não | Sim | 23,15 | 916,35 | 23,15 | 916,35 | 1.879,00 | 67 | Y19N279201 |
| 0 | 04/2023 | 03/04/2023 | 1450 | - | 78 | 80 | 40 | 136 | Não | Sim | 23,15 | 1.090,81 | 23,15 | 1.090,81 | 2.227,92 | 78 | Y19N279201 |
| 0 | 03/2023 | 02/03/2023 | 1372 | - | 72 | 81 | 40 | 137 | Não | Sim | 23,15 | 995,65 | 23,15 | 995,65 | 2.037,60 | 72 | Y19N279201 |
| 0 | 02/2023 | 01/02/2023 | 1300 | - | 76 | 57 | 28 | 96 | Não | Sim | 23,15 | 1.059,09 | 23,15 | 1.059,09 | 2.164,48 | 76 | Y19N279201 |
| 0 | 01/2023 | 02/01/2023 | 1224 | - | 74 | 53 | 26 | 90 | Não | Sim | 21,60 | 957,95 | 21,60 | 957,95 | 1.959,10 | 74 | Y19N279201 |
| 0 | 12/2022 | 02/12/2022 | 1150 | - | 79 | 48 | 24 | 81 | Não | Sim | 21,50 | 1.027,77 | 21,50 | 1.027,77 | 2.098,54 | 79 | Y19N279201 |
| 0 | 11/2022 | 01/11/2022 | 1071 | - | 85 | 44 | 22 | 74 | Não | Sim | 21,50 | 1.116,15 | 21,50 | 1.116,15 | 2.275,30 | 85 | Y19N279201 |
| 0 | 10/2022 | 03/10/2022 | 986 | - | 88 | 40 | 20 | 72 | Não | Sim | 21,50 | 1.160,34 | 21,50 | 1.160,34 | 2.363,68 | 88 | Y19N279201 |

- Há registro do aumento do consumo registrado a partir da referência do mês de 02/2024.
- Pela análise de registro do sistema Gcom da Caesb não foi identificado, nenhum atendimento de vistoria solicitada formalmente pela PMDF, muito embora que o usuário configurar na empresa como cliente especial, a forma de solicitação pode ter sido realizada pelo sistema SEI GDF, que não é encaminhado diretamente a área de fiscalização.
- Pelo atendimento da OSF 2710630102463909, em 07/03/2025, constatou que o cliente cumpriu a norma da Caesb, não está mais fornecendo água a terceiros.